

**DELIBERAZIONE DEL CONSIGLIO COMUNALE**



**COMUNE DI ANZOLA DELL'EMILIA**  
**PROVINCIA DI BOLOGNA**

AUTORIZZAZIONE AI SENSI DELLA LEGGE REGIONALE N. 10/1993 E S.M. - LINEE ELETTRICHE A 15 KV IN CAVO SOTTERRANEO IN USCITA DALLA CP MARTIGNONE CON INSERIMENTO NUOVA CABINA DENOMINATA "INTERTABA", SPOSTAMENTO E INTERRAMENTO DI LINEE ELETTRICHE 15 KV ESISTENTI, NEI COMUNI DI VALSAMOGGIA E ANZOLA DELL'EMILIA.

Nr. Progr. **61**  
Data **30/09/2014**  
Seduta NR. **10**  
Titolo **6**  
Classe **2**  
Sottoclasse **0**

*Adunanza PUBBLICA di PRIMA convocazione in data 30/09/2014*

Il PRESIDENTE ha convocato il CONSIGLIO COMUNALE nella apposita sala del Municipio, oggi **30/09/2014** alle ore **18:30** in adunanza *PUBBLICA* di PRIMA Convocazione previo invio di invito scritto a domicilio o e-mail nei modi e termini previsti dal vigente Regolamento per il funzionamento del Consiglio Comunale.

Fatto l'appello nominale all'apertura dell'adunanza e tenuto conto delle entrate e delle uscite dei Consiglieri in corso di seduta, al presente oggetto risultano:

<i>Cognome e Nome</i>	<i>Pre.</i>	<i>Cognome e Nome</i>	<i>Pre.</i>	<i>Cognome e Nome</i>	<i>Pre.</i>
VERONESI GIAMPIERO	S	VECCHI ALESSIA	S	FACCHINI MICHELE	S
MARCHESINI GIULIA	S	TORLAI FABIO	S	BORGHI VITTORIO	S
LAFFI ELISA	S	QUERZÈ DAVIDE	S	FRANSCESCHI MASSIMILIANO	S
MADDALONI CARMINE	S	MOSCATELLI FRANCESCO	S		
CRUCITTI PAOLA	S	IOVINO PAOLO	S		
MORANDI NADIA	S	GALLERANI GABRIELE	S		
BORTOLANI STEFANO	S	ZAVATTARO LEONARDO	S		
<i>Totale Presenti: 17</i>			<i>Totali Assenti: 0</i>		

Assenti giustificati i signori:

*Nessun convocato risulta assente giustificato*

Assenti NON giustificati i signori:

*Nessun convocato risulta assente ingiustificato*

Sono presenti gli Assessori Extraconsiliari:

MARCHESINI LORIS, GIORDANO ANTONIO, ROMA ANNALISA, TOLOMELLI VANNA, ZACCHIROLI DANILO

Partecipa il VICE SEGRETARIO del Comune, SAGGINI PATRIZIA.

Constatata la legalità della adunanza, nella sua qualità di PRESIDENTE, MADDALONI CARMINE invita a deliberare sugli oggetti iscritti all'ordine del giorno.

Sono designati a scrutatori i Sigg.:

QUERZÈ DAVIDE, MARCHESINI GIULIA, ZAVATTARO LEONARDO.

L'Ordine del Giorno, diramato ai Sigg. Consiglieri ai sensi del vigente Statuto comunale nonché del vigente Regolamento per il funzionamento del Consiglio Comunale, porta la trattazione dell'oggetto sopra indicato. Tutti gli atti relativi agli argomenti iscritti all'Ordine del Giorno sono depositati presso la Segreteria comunale nel giorno dell'adunanza e nel giorno precedente.

**OGGETTO:**

**AUTORIZZAZIONE AI SENSI DELLA LEGGE REGIONALE N. 10/1993 E S.M. - LINEE ELETTRICHE A 15 KV IN CAVO SOTTERRANEO IN USCITA DALLA CP MARTIGNONE CON INSERIMENTO NUOVA CABINA DENOMINATA "INTERTABA", SPOSTAMENTO E INTERRAMENTO DI LINEE ELETTRICHE 15 KV ESISTENTI, NEI COMUNI DI VALSAMOGGIA E ANZOLA DELL'EMILIA.**

**IL CONSIGLIO COMUNALE**

**Richiamata** la Legge Regionale 22.02.1993 n. 10 "Norma in materia di opere relative a linee ed impianti elettrici fino a 150 mila volts. Delega di funzioni amministrative" e s.m., che all'art. 2 bis, comma 3, recita *"l'autorizzazione per le linee ed impianti elettrici destinati a pubblico servizio che non siano previsti dagli strumenti vigenti comporta, ai fini dell'apposizione del vincolo espropriativo, variante al Piano operativo comunale (POC) o, in via transitoria, al Piano regolatore generale (PRG)",* e all'art. 3, comma 4, recita *"La Provincia verifica la compatibilità del progetto con gli strumenti della pianificazione territoriale e urbanistica. Qualora l'impianto da realizzare non risulti conforme al POC o in via transitoria al PRG, la Provincia acquisisce le valutazioni del Comune in merito alla proposta di variante";*

**Visto** che in data 05.06.2014 la Provincia di Bologna, con atto al nostro protocollo generale n. 11.991 del 05.06.2014, ha comunicato l'avvio del procedimento amministrativo ai sensi della Legge Regionale n. 10/1993 e successive modifiche e integrazioni, ai fini del rilascio dell'autorizzazione per la costruzione e l'esercizio dell'elettrodotto ENEL Linee elettriche a 15 kV in cavo sotterraneo in uscita dalla CP Martignone con inserimento nuova cabina denominata "INTERTABA", spostamento e interrimento di linee elettriche 15 kV esistenti, nei Comuni di Valsamoggia e Anzola dell'Emilia;

**Dato atto** che:

- l'impianto da realizzare non risulta essere previsto negli strumenti urbanistici del Comune di Anzola dell'Emilia e pertanto l'autorizzazione comporterà Variante al P.R.G. per l'apposizione del vincolo espropriativo;
- la Variante comporta anche Variante al PSC, per l'individuazione delle infrastrutture ai sensi dell'art. A-23 della Legge Regionale n. 20/2000 e della Dpa - Distanza di prima approssimazione (ex fasce di rispetto), che costituisce dotazione ecologica e ambientale ai sensi dell'art. A-25 della Legge Regionale n. 20/2000;
- la Provincia ai sensi dell'art. 3, comma 4, deve acquisire le valutazioni del Comune in merito alla proposta di Variante;
- l'Amministrazione Provinciale ha già provveduto all'invio delle comunicazioni ai proprietari delle aree interessate e alla pubblicazione sul B.U.R.E.R. in data 18.06.2014 dell'avviso di avvenuto deposito presso la propria sede, contenente l'indicazione che il provvedimento autorizzativo comporta Variante agli strumenti urbanistici, con apposizione del vincolo espropriativo;

**Ritenuto** pertanto opportuno procedere alla valutazione della Variante urbanistica, così come previsto dall'art. 3, comma 4, della Legge Regionale n. 10/1993;

**Visto** il verbale conclusivo della Conferenza dei Servizi pervenuto al Prot. n. 20.129 in data 26.09.2014, allegato alla presente deliberazione per formarne parte integrante e sostanziale;

**Vista** la relazione redatta dal Responsabile del Servizio Urbanistica, Arch. Romolo Sozzi, in data 24.07.2014 con Prot. n. 15.570 agli atti di questo Comune;

**Visti:**

- lo Statuto comunale vigente;
- il D.Lgs. n. 267/2000;
- la Legge Regionale n. 10/1993 e successive modifiche e integrazioni;

**Considerato** che il punto in oggetto è stato esaminato dalla 3<sup>a</sup> Commissione Consiliare in data 16.09.2014;

**Udita**, sul punto, l'illustrazione del **Sindaco**;

**Udito** il Consigliere **Facchini** che rivolge una domanda alla quale risponde il **Sindaco**;

**Per tutto** quanto si fa integrale rinvio alla registrazione in atti al n. 20.511;

**Dato atto** che, in applicazione dell'art. 49 del Decreto Legislativo 18.08.2000 n. 267 e successive modificazioni e integrazioni, è stato acquisito il parere favorevole espresso dal Direttore dell'Area Tecnica in ordine alla regolarità tecnica;

**Con voti** favorevoli unanimi resi per alzata di mano, presenti e votanti n. 17 componenti

## **DELIBERA**

Per tutto quanto in premessa esposto:

- 1) Di esprimere parere favorevole, ai sensi dell'art. 3, comma 4, della Legge Regionale n. 10/1993, alla proposta di Variante al PRG, per l'apposizione del vincolo espropriativo, e al PSC, per l'individuazione dell'infrastruttura e della Dpa - Distanza di prima approssimazione, richiesta dalla Provincia di Bologna ai fini del rilascio del provvedimento di autorizzazione alla costruzione ed esercizio dell'elettrodotto ENEL Linee elettriche a 15 kV in cavo sotterraneo in uscita dalla CP Martignone e spostamento e interrimento di linee elettriche 15 kV esistenti nel Comune di Anzola delle'Emilia, come da tracciato nel grafico in allegato al presente atto;
- 2) Di trasmettere copia del presente atto deliberativo alla Provincia di Bologna, in adempimento dell'iter procedurale previsto dalla Legge Regionale n. 10/1993;

Successivamente con separata votazione e con voti favorevoli unanimi, la presente deliberazione viene dichiarata immediatamente eseguibile, ai sensi dell'art. 134 - 4° comma – del Decreto Legislativo 18.08.2000 n. 267.



PROVINCIA DI  
BOLOGNA

*Conferenza di Servizi per l'acquisizione, ai sensi dell'art. 3 della L.R. 10/93 e dell'art. 52-quater del DPR 327/201 e s.m.i., di ogni autorizzazione, concessione, approvazione, parere e nulla osta comunque denominato.*

*Procedimento Amministrativo per il rilascio dell'autorizzazione alla costruzione e all'esercizio per le seguenti opere elettriche, alla società ENEL S.p.a.: Linee elettriche a 15 kV in cavo sotterraneo in uscita dalla CP Martignone con inserimento nuova cabina denominata "INTERTABA", spostamento e interrimento di linee elettriche 15 kV esistenti, nei comuni di Valsamoggia e Anzola dell'Emilia - Rif.:3572/1898.*

**VERBALE DELLA SEDUTA IN DATA 16/09/2014  
CON VALORE DI DETERMINAZIONE CONCLUSIVA**

**PREMESSO**

- che con Determinazione Dirigenziale n. 1735/2014 PG n. 94878/2014 del 13/06/2014 è stata indetta, ai sensi degli artt. 14 e seguenti della legge 7 agosto 1990, n. 241 e s.m.i., la Conferenza di Servizi per l'acquisizione, ai sensi dell'art. 3 della L.R. 10/93 e s.m.i. e dell'art. 52-quater del DPR 327/2001 e s.m.i., di ogni autorizzazione, concessione, approvazione, parere e nulla osta comunque denominato, nell'ambito del Procedimento Amministrativo in oggetto;
- che con nota P.G. n. 94932/2014 del 13/06/2014, è stata convocata la prima riunione della suddetta Conferenza di Servizi per il giorno 09/07/2014, alla quale è stata invitata la società ENEL Distribuzione s.p.a. per l'illustrazione del progetto;
- che sono stati convocati in Conferenza, per quanto di propria competenza:
  - **Comune di Valsamoggia;**
  - **Comune di Anzola dell'Emilia;**
  - **Soprintendenza Beni Archeologici;**
  - **Soprintendenza per i Beni Architettonici e Paesaggistici;**
  - **A.R.P.A. – Sezione Provinciale di Bologna;**
  - **AUSL di Bologna;**
  - **Aeronautica Militare;**
  - **Comando Militare Esercito Emilia Romagna;**
  - **Autorità di Bacino del Reno;**
  - **Consorzio della Bonifica Renana;**
  - **Regione Emilia-Romagna – Servizio Tecnico Bacino Reno;**
  - **Autostrade per l'Italia s.p.a.;**
  - **ANAS s.p.a.;**
  - **SNAM Rete Gas;**
  - **TERNA Rete Italia s.p.a.;**
  - **Provincia di Bologna – Servizio Progettazione e Costruzione Strade;**
  - **Provincia di Bologna – Settore Ambiente – Attività Minerarie;**
  - **ENEL S.p.A. (che, quale proponente, partecipa senza diritto di voto ai sensi dell'art. 14-ter L. 241/90 e s.m.i.);**
- che si è proceduto alla pubblicazione dell'avviso di convocazione della prima seduta di Conferenza di Servizi all'Albo Pretorio dei Comuni di Valsamoggia e di Anzola dell'Emilia e a quello della Provincia di Bologna dal 30/06/2014 al 09/07/2014;
- che la prima seduta della Conferenza di Servizi si è tenuta il 09/07/2014, come da verbale in atti con PG 110029/2014;

- che con nota P.G. n. 128785/2014 del 02/09/2014, è stata convocata la seduta conclusiva della Conferenza di Servizi per il giorno 16/09/2014;

### TUTTO CIO' PREMESSO, SI DA' ATTO DI QUANTO SEGUE

Il giorno 16 settembre 2014 alle ore 09.30, nei locali del Settore Pianificazione Territoriale della Provincia di Bologna, Via San Felice 25, si è tenuta la seduta conclusiva della Conferenza di Servizi di cui all'oggetto per discutere il seguente o.d.g.:

1. espressione dei pareri;
2. varie ed eventuali.

Presidente della Conferenza di Servizi è l'Ing. Giuseppe Petrucci del Servizio Urbanistica e Attuazione PTC; le funzioni di segretario sono svolte dalla Sig.ra Antonella Pizziconi, in qualità di Responsabile del Procedimento.

**Erano presenti, con regolare delega:** il Dott. Andrea Diolaiti del Comune di Valsamoggia, l'Arch. Romolo Sozzi del Comune di Anzola dell'Emilia, la Dott.ssa Valentina Manzelli della Soprintendenza per i Beni Archeologici, il Dott. Roberto Spiaggi di SNAM Rete Gas, il Sig. Paolo Generali di ENEL s.p.a..

**Erano inoltre presenti:** per la Provincia di Bologna, la Dott.ssa Iole Petrone, Responsabile della U.O. Amministrativa Pianificazione Territoriale, la Dott.ssa Livia Sonzio della U.O. funzioni amministrative in materia di elettromagnetismo e l'Ing. Stefano Romagnoli del Servizio Progettazione e Costruzioni Stradali; per ENEL Distribuzione s.p.a., il Sig. Mario Baldazzi.

1. Alle ore 09,45 il **Presidente** della Conferenza ha aperto la riunione illustrando la situazione della pratica e i lavori della Conferenza dei Servizi.

Ha ricordato che il progetto prevede la realizzazione, nei Comuni di Valsamoggia e Anzola dell'Emilia, di un nuovo elettrodotto di media tensione in cavo sotterraneo ad elica visibile (della lunghezza complessiva di circa km 3,568, di cui circa km 1,150 in Comune di Anzola), per garantire la fornitura di energia elettrica al nuovo impianto industriale di INTERTABA, in Comune di Valsamoggia – località Crespellano, per il quale è prevista anche la costruzione di una nuova cabina elettrica di trasformazione MT/BT. Al termine dei lavori verranno demolite alcune tratte di linea MT esistenti, sia aeree che interrato, per circa 1.300 metri.

ENEL ha chiesto la **dichiarazione di pubblica utilità e di inamovibilità** delle opere, con le motivazioni che sono state valutate ed accolte nel corso della prima seduta di Conferenza di servizi. L'intervento comporta - per entrambi i Comuni - **variante al P.R.G.** per l'apposizione del vincolo espropriativo e **variante al P.S.C.** per la localizzazione dell'infrastruttura della Dpa - Distanza di Prima Approssimazione (ex fascia di rispetto)

La pratica è pervenuta il 20/5/2014 e la comunicazione di avvio del procedimento amministrativo è stata inviata in data 4/6/2014. Nella stessa data sono state inviate le comunicazioni ai proprietari delle aree interessate dall'intervento, ai sensi dell'art. 4 bis della L.R. 10/93 e s.m.i.. L'avviso dell'avvenuto deposito è stato pubblicato in data 18/06/2014 sul BURERT della Regione Emilia Romagna e sul "Il Resto del Carlino"; dalla stessa data è stato inoltre pubblicato all'albo pretorio dei Comuni di Valsamoggia e di Anzola dell'Emilia e a quello della Provincia di Bologna per 40 giorni consecutivi. Il procedimento amministrativo deve concludersi entro 180 giorni dalla pubblicazione sul BURERT, quindi entro il 15/12/2014. E' pervenuta **una osservazione**<sup>1</sup> da parte di un proprietario di terreni interessati dall'intervento, che è stata trasmessa ad Enel per le controdeduzioni e al Comune di Valsamoggia per conoscenza.

Al fine di acquisire, ai sensi dell'art. 3 della L.R. 10/93 e s.m.i. e dell'art. 52-quater del DPR 327/2001 e s.m.i., ogni autorizzazione, concessione, approvazione, parere e nulla osta comunque denominato, si è provveduto ad indire una Conferenza di Servizi ai sensi dell'art. 14 e segg. L. 241/90 e s.m.i.,

Alla Conferenza sono stati convocati anche il Servizio Progettazione e Costruzioni Stradali e Autostrade per l'Italia s.p.a. per valutare le interferenze con la bretella di collegamento tra il Nuovo Casello Autostradale di Crespellano e la S.S. 9 Via Emilia, in corso di realizzazione.

<sup>1</sup> Conservata in atti con PG 112821/2014 del 16/7/2014.

L'intervento ricade, inoltre, in aree tutelate ai sensi dell'art. 142 del D.Lgs. 42/2004 e s.m.i. (corsi d'acqua tutelati Rio Carpineta e Rio Martignone), pertanto in Conferenza di Servizi è stata convocata la Soprintendenza per i Beni Architettonici e Paesaggistici, per l'espressione del parere ai fini del rilascio dell'autorizzazione paesaggistica.

Nel corso della prima seduta, tenutasi il 09/07/2014, sono stati acquisiti i pareri favorevoli (tutti con prescrizioni) della **Soprintendenza per i Beni Archeologici**, del **Servizio Tecnico Bacino Reno**, dell'**Autorità di Bacino del Reno**, del **Consorzio della Bonifica Renana**, e di ARPA e sono state esaminate ed accolte le motivazioni per la richiesta di inamovibilità.

Succeivamente, i Comuni di Anzola dell'Emilia e di Valsamoggia hanno inviato i **pareri favorevoli delle rispettive Commissioni Qualità Architettonica e Paesaggio**, che la Provincia di Bologna ha provveduto a trasmettere alla Soprintendenza per i Beni Architettonici e Paesaggistici ai fini del rilascio, in sede di Conferenza di Servizi conclusiva, del parere ai sensi dell'art. 146 del D.Lgs. 42/2004 e s.m.i. per l'autorizzazione paesaggistica.

Il Comune di Valsamoggia ha inoltre inviato la **Delibera di Consiglio Comunale n. 34 del 04/09/2014**, con la quale esprime parere favorevole sulla variante urbanistica.

Come richiesto nella prima seduta di Conferenza di Servizi, ENEL ha inviato:

- i preliminari di servitù sottoscritti dai proprietari ditta 2 e ditta 4 (dei quali sono tornate al mittente, per compiuta giacenza, le raccomandate di avvio procedimento);
- la relazione descrittiva corretta (a seguito di inesattezze segnalate);
- la sovrapposizione del progetto con le opere della Viabilità richieste dal Servizio Progettazione Costruzione Stradali e da Autostrade per l'Italia.

Sono inoltre **pervenuti** i pareri e nulla osta dei seguenti Enti: Provincia di Bologna – Attività Minerarie; Comando Militare Esercito; AUSL; Terna Rete Italia.

**Devono ancora esprimersi:** Soprintendenza per i Beni Architettonici e Paesaggistici; ANAS; SNAM Rete Gas; Aeronautica Militare; Autostrade per l'Italia; Provincia di Bologna – Servizio Progettazione e Costruzioni Stradali.

Manca inoltre la **Deliberazione del Consiglio Comunale di Anzola dell'Emilia** per la valutazione della proposta di variante urbanistica.

Il Consorzio della Bonifica Renana, l'Autorità di Bacino del Reno, il Servizio Tecnico Bacino Reno, ARPA e AUSL hanno comunicato che non saranno presenti alla seduta odierna di Conferenza di Servizi e hanno confermato i pareri favorevoli già espressi.

**Autostrade per l'Italia** ha comunicato che non potrà essere presente alla seduta odierna ma, preso atto che la profondità della nuova linea, in corrispondenza dell'attraversamento della futura variante alla SP27, è maggiore di 1,50 m dal piano campagna attuale, ha rilasciato parere favorevole.

La **Soprintendenza per i Beni Architettonici e Paesaggistici** ha comunicato che non sarà presente alla seduta di Conferenza di Servizi e che *“non rileva elementi di criticità per l'intervento in oggetto in relazione all'assetto paesaggistico dei luoghi afferenti”*.

Tuttavia la Soprintendenza non ha formalizzato un parere ai sensi dell'art. 146 del D.Lgs. 42/2004 e s.m.i., pertanto questo si considera acquisito con le norme di cui all'art. 14 ter della L. 241/90 e s.m.i. in materia di Conferenza di Servizi.

Il Presidente ha poi dato lettura dell'osservazione, che è stata presentata dalla società proprietaria del mappale 99 foglio 4 ex Comune di Crespellano: *“si osserva che, vista la presenza in loco di altre linee elettriche, è necessario che il tracciato delle nuove linee elettriche segua effettivamente il medesimo percorso delle linee già esistenti, superiormente ad esse, anche al fine di non gravare il fondo di proprietà della scrivente società di ulteriori servitù e/o di rendere quella esistente più onerosa.”*

Ha quindi passato la parola ad ENEL per le controdeduzioni.

2. Il **Sig. Generali** di ENEL ha precisato che sul mappale 99 è già esistente una cabina elettrica (Cabina Bendini), prospiciente la strada, con i relativi tratti di linee in entra/esci, di pochi metri. Il nuovo progetto non prevede l'inserimento di nuove linee elettriche, ma solo la **sostituzione del cavo esistente** in uscita dalla cabina Bendini, che va in direzione del punto D in cartografia, pertanto **non ci sarà alcun aggravio** sulla proprietà interessata.

Ha poi consegnato i pareri di SNAM e di ANAS e lo stralcio della cartografia che è stata inviata ad Autostrade per l'Italia, con il dettaglio delle sezioni di attraversamento della futura variante alla SP27 e della futura rotonda.<sup>2</sup>

3. Ha preso la parola l'**Ing. Romagnoli** del Servizio Progettazione e Costruzioni Stradali della Provincia di Bologna che, preso atto del dettaglio di attraversamento, ha valutato che distanze e profondità sono sufficienti e le opere sono compatibili anche con l'ipotesi di ampliamento della futura rotonda. Ha pertanto espresso parere favorevole all'intervento.
4. E' intervenuta a **Dott.ssa Manzelli** della Soprintendenza per i Beni Archeologici, ricordando che nella precedente seduta aveva segnalato che nel tratto corrispondente alle linee in entrata nella cabina Intertaba erano in corso i sondaggi archeologici preventivi per lo spostamento del gasdotto SNAM e che si sarebbe atteso l'esito di questi sondaggi per eventuali ulteriori prescrizioni. I sondaggi si sono conclusi con esito positivo e poiché il tracciato della linea elettrica è in aderenza, ma non è coincidente, con quello del metanodotto SNAM, è necessario prescrivere anche in questo tratto il controllo in corso d'opera.  
Ha quindi confermato il parere favorevole espresso nella precedente seduta con le seguenti **prescrizioni**:
  - per il tratto parallelo alla Via Emilia sono prescritti i controlli archeologici in corso d'opera;
  - per l'attraversamento della Via Emilia devono essere svolti i sondaggi archeologici preventivi nei soli punti di entrata e di uscita della TOC;
  - per il tratto che va dalla Cabina Primaria a Via Cassoletta, non sono necessarie ulteriori verifiche, in quanto il tracciato si sviluppa in aderenza a cavi esistenti.
  - per il restante percorso è richiesto il controllo archeologico in corso d'opera.
5. Ha preso la parola il **Dott. Spiaggi** di SNAM Rete Gas, che ha dato alcuni chiarimenti sui lavori relativi al metanodotto, precisando che è stato predisposto il tubo in protezione per entrare in cabina Intertaba. Ha poi informato che, a breve, sarà disponibile un rilievo georeferenziato del metanodotto. Ha poi confermato il nulla osta con le relative prescrizioni tecniche, già inviato ad ENEL ed acquisito agli atti di questa Conferenza.
6. E' poi intervenuto il **Dott. Diolaiti** del Comune di Valsamoggia, che ha confermato il parere favorevole, ricordando però la criticità di Via Tombetto (strada a sezione ridotta e che costituisce l'unica via di accesso a diverse imprese) che rende necessario un coordinamento con ENEL per la cantierizzazione.
7. Ha preso la parola l'**Arch. Sozzi**, del Comune di Anzola dell'Emilia, che ha confermato il parere favorevole e ha informato che la proposta di deliberazione per le valutazioni sulla variante urbanistica verrà presentata per la seduta di Consiglio Comunale prevista il 30/9/2014. Provvederà poi a inviare tempestivamente la Deliberazione alla Provincia di Bologna per gli adempimenti successivi.
8. Non essendoci altro da discutere, il **Presidente** ha affermato che la Conferenza di Servizi può concludere i propri lavori, ha quindi chiesto ad ENEL di dichiarare l'accettazione di tutte le prescrizioni contenute nel nulla osta pervenuti nel corso del procedimento ed espressi in conferenza.
9. Il **Sig. Paolo Generali** di ENEL ha dichiarato l'accettazione di tutte le prescrizioni.
10. Il **Presidente** ha quindi proclamato la chiusura dei lavori della Conferenza di Servizi e l'approvazione del progetto, ed ha comunicato che provvederà al più presto ad inviare copia del presente verbale, che ha valore di determinazione conclusiva, agli Enti convocati alla Conferenza di servizi. Non appena perverrà la Deliberazione di Consiglio Comunale di Anzola dell'Emilia, la Provincia di Bologna, nella prima seduta utile, assumerà la Deliberazione di Giunta Provinciale ai fini del rilascio dell'autorizzazione in variante agli strumenti urbanistici e provvederà poi ad emettere l'autorizzazione alla costruzione e all'esercizio dell'impianto in oggetto, ai sensi della L.R. 10/93 e s.m.i..

Alle ore 11,00 il Presidente ha chiuso la riunione ringraziando tutti i soggetti intervenuti.

<sup>2</sup> Documentazione acquisita in atti con PG 134474/2014.

**PER TUTTO QUANTO PRECEDE, SI DA' ATTO PERTANTO**

- Che nell'ambito della Conferenza di Servizi, svoltasi nelle sedute del 09/07/2014 e del 16/09/2014, sono state esaminate ed accolte le motivazioni per la richiesta di dichiarazione di inamovibilità e i chiarimenti forniti in risposta all'osservazione pervenuta, e sono stati acquisiti i pareri favorevoli dei seguenti Enti: Comuni di Valsamoggia e di Anzola dell'Emilia (entrambi con valore di autorizzazione paesaggistica), Provincia di Bologna – Servizio Progettazione e Costruzioni Stradali, Servizio Tecnico di Bacino del Reno (con prescrizioni), Autorità di Bacino del Reno (con prescrizioni), Consorzio della Bonifica Renana (con prescrizioni), Soprintendenza per i Beni Archeologici (con prescrizioni), ARPA (con prescrizioni), SNAM (con prescrizioni), Autostrade per l'Italia s.p.a.;
- Che nel corso del procedimento sono inoltre pervenuti i nulla osta e pareri favorevoli dei seguenti Enti: Provincia di Bologna – Attività Minerarie, Comando Militare Esercito, AUSL, ANAS, Terna Rete Italia;
- Che il Comune di Valsamoggia ha trasmesso la Deliberazione di Consiglio Comunale n. 34 del 04/09/2014, che si esprime positivamente in merito alla valutazione della variante urbanistica;
- Che il Comune di Anzola dell'Emilia deve trasmettere la Deliberazione di Consiglio Comunale, che esprime le valutazioni in merito alla variante urbanistica;
- Che il presente atto costituisce **determinazione conclusiva** della Conferenza di Servizi e sostituisce, a tutti gli effetti, ogni autorizzazione, concessione, nullaosta o atto di assenso comunque denominato di competenza delle Amministrazioni partecipanti, o comunque invitate a partecipare, alla predetta Conferenza, pertanto i pareri della Soprintendenza per i Beni Architettonici e Paesaggistici e della Aeronautica Militare, si intendono acquisiti ai sensi dell'art. 14 ter della L. 241/90 e s.m.i. e dell'art. 52-quater comma 3 del DPR 327/2001 e s.m.i.;
- Che l'autorizzazione alla costruzione e all'esercizio dell'impianto che la Provincia di Bologna rilascerà ai sensi della L.R. 10/93 e s.m.i., terrà conto delle risultanze della presente determinazione conclusiva.

Bologna, li 16 settembre 2014

Il Segretario della Conferenza di Servizi  
Antonella Pizziconi

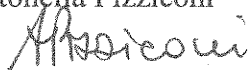

Il Presidente della Conferenza di Servizi  
Ing. Giuseppe Petrucci





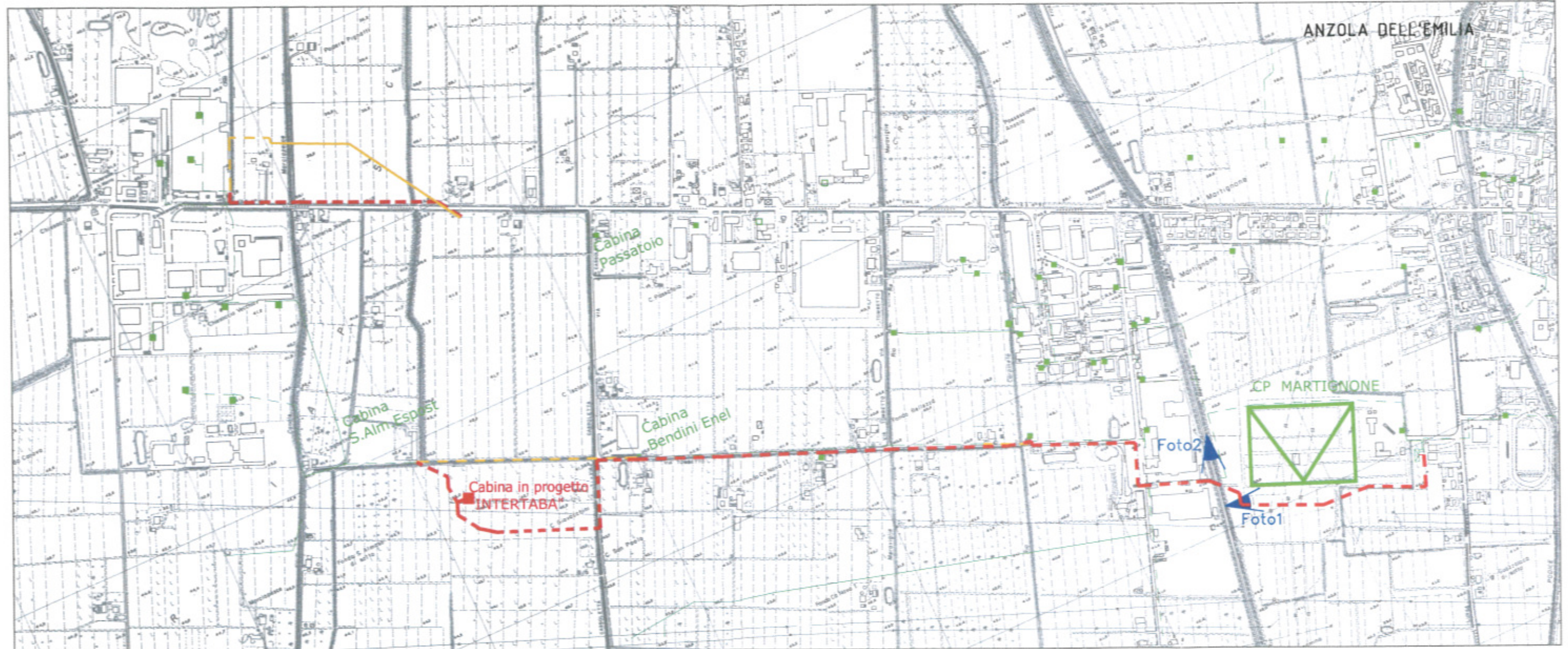

COROGRAFIA 1:10.000

LEGENDA	Esistente	In Progetto	Da demolire	Indicazione Punto Prospettico delle Foto	Scala: 1:10.000 Comune di Crespellano Anzola dell'Emilia CTR 5.000 numero 220022-220023 220061-220074
Cabina Primaria					
Cabina Secondaria in muratura o prefabbr./a palo					
Linea elettrica AEREA NUDA a 15 kV					
Linea elettrica in CAVO AEREO a 15 kV					
Linea elettrica in CAVO INTERRATO a 15 kV					

**COMUNE DI ANZOLA DELL'EMILIA**

**PROVINCIA DI BOLOGNA**

**DELIBERAZIONE DEL CONSIGLIO COMUNALE**

Numero Delibera **61** del **30/09/2014**

**AREA TECNICA**

OGGETTO

**AUTORIZZAZIONE AI SENSI DELLA LEGGE REGIONALE N. 10/1993 E S.M. - LINEE ELETTRICHE A 15 KV IN CAVO SOTTERRANEO IN USCITA DALLA CP MARTIGNONE CON INSERIMENTO NUOVA CABINA DENOMINATA "INTERTABA", SPOSTAMENTO E INTERRAMENTO DI LINEE ELETTRICHE 15 KV ESISTENTI, NEI COMUNI DI VALSAMOGGIA E ANZOLA DELL'EMILIA.**

*PARERI DI CUI ALL' ART. 49 DEL DECRETO LEGISLATIVO 18.08.2000 N. 267*

<p>IL DIRETTORE DELL'AREA INTERESSATA</p>	<p>Per quanto concerne la REGOLARITA' TECNICA esprime parere: <b>FAVOREVOLE</b></p> <p>IL DIRETTORE AREA TECNICA</p> <p>Data 03/09/2014</p> <p>PREMI ANGELO</p>
<p>IL DIRETTORE AREA ECONOMICO / FINANZIARIA E CONTROLLO</p>	<p>Per quanto concerne la REGOLARITA' CONTABILE esprime parere:</p> <p>Data</p>

**DELIBERAZIONE DEL CONSIGLIO COMUNALE NR. 61 DEL 30/09/2014**

Letto, approvato e sottoscritto.

IL PRESIDENTE  
MADDALONI CARMINE

IL VICE SEGRETARIO  
SAGGINI PATRIZIA

ANZOLA DELL'EMILIA, Lì 03/10/2014